

Ghidul Bobocului

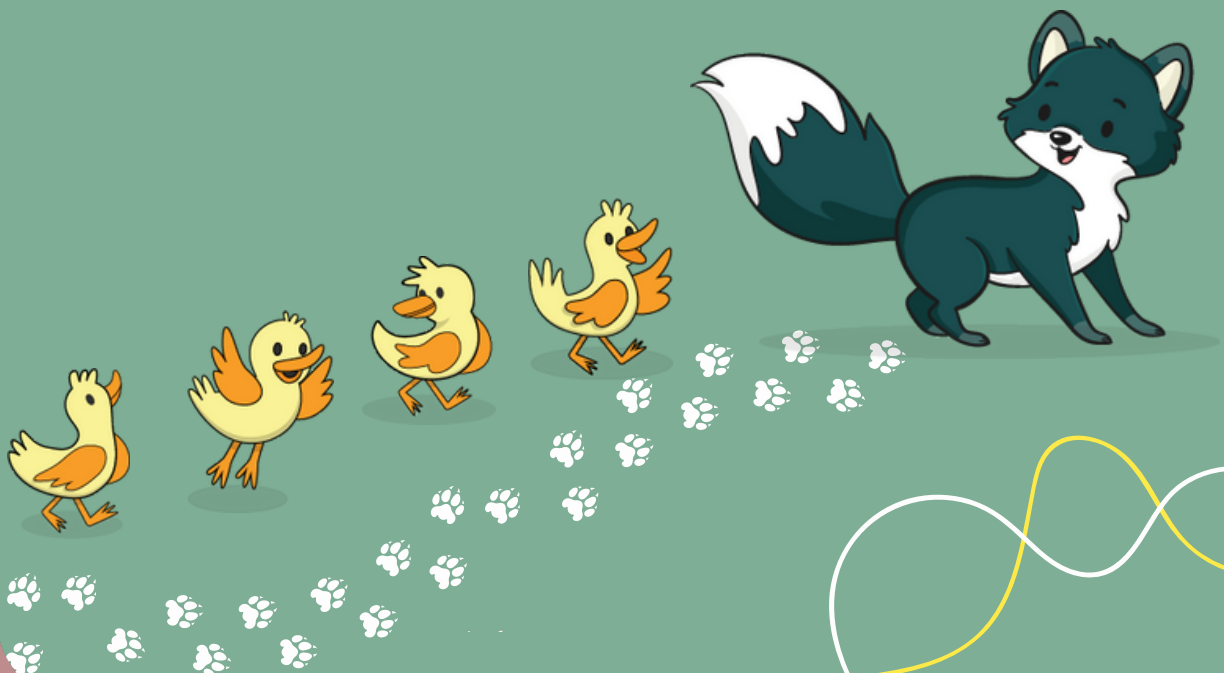

Hello,
I'm new!

Facultatea de Științe ale Comunicării



Cuprins

- Cuvântul decanului
- Cuvântul președintelui
- Despre Liga FSC
- Proiectele Ligii
- Ce înseamnă să fii student?
- Dicționar studențesc
- Structura anului universitar 2024-2025
- Cum citim orarul?
- Cum aflăm notele?
- Ce trebuie să dețină un student la Poli?
- Studenții reprezentanți
- Orar secretariat
- Burse
- Avantajele studenției
- Bibliotecă
- Cămine
- Baze sportive
- Înscriere sport
- Cantine
- Policlinica studențească
- CCOC



Cuvântul Decanului



Dragi studenți,

De astăzi sunteți studenți ai Facultății de Științe ale Comunicării din cadrul Universității Politehnica Timișoara!

Cu o tradiție de aproape 30 de ani în predarea comunicării și a limbilor moderne aplicate, Universitatea Politehnica Timișoara vă oferă în următorii ani un spațiu în care profesionalismul și dedicația cadrelor didactice, dotările și facilitățile de top de care veți beneficia, oportunitățile de colaborare cu firme și companii de profil din zona de vest a țării, și nu în ultimul rând, interesul vostru pentru nou și implicarea în acțiunile facultății, vor contribui nețărmurit la formarea voastră ca viitori specialiști, indiferent de domeniul ales, Științe ale comunicării sau Limbi moderne aplicate, din cadrul facultății noastre.

Mesajele primite din mediul socio-economic și ecurile recente din presă ne confirmă interesul sporit al angajatorilor pentru absolvenți capabili să activeze ca specialiști în comunicare și relații publice, și traducere și interpretare. Purtători de cuvânt, brand manageri, specialiști în relații publice sau în relațiile cu mass media, consultanți în PR, sau traducători, interpreți, terminologi, mediatori sunt doar câteva dintre profesiile pe care le puteți alege în urma finalizării cu succes a studiilor.

Vă felicit pentru alegerea făcută și vă asigur că Facultatea de Științe ale Comunicării este un partener de încredere în formarea voastră ca viitori specialiști!

Prof. univ. dr. Daniel **DEJICA-CARTIȘ**,
Decanul Facultății de Științe ale Comunicării



Cuvântul Președintelui

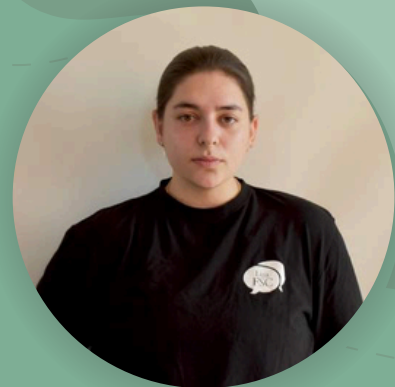

Dragi colegi,

E o bucurie să vă întâmpin în numele Ligii FSC și să vă urez bine ați venit la Facultatea de Științe ale Comunicării – Universitatea Politehnica Timișoara.

În primul rând aș dori să vă felicit pentru alegerea făcută, colectivul FSC este unul cu un spirit fresh, dornic de cunoaștere, dezvoltare și descoperire. Indiferent de specializare, sunt convinsă că veți avea ocazia să vă deschideți orizonturile atât din punct de vedere profesional, cât și personal.

Mai departe, aș dori să abordez un subiect care își va pune amprenta asupra acestei etape din viețile voastre de student, și anume voluntariatul. Din acest spirit, din dorința de a milita pentru drepturile studenților și de a le reprezenta interesele, s-a înființat Asociația Studențească din cadrul Facultății de Științe ale Comunicării – Universitatea Politehnica Timișoara, mai pe scurt Liga FSC.

Liga FSC este un colectiv de oameni ambițioși care au ca scop principal reprezentarea studențească, însă pe lângă aceasta, își propune să faciliteze medii informale prin care să ajute studenții să-și dezvolte numeroase capacități în diferite arii, printre care: relații publice, design grafic, atragere de fonduri, project management, scriere de proiecte, resurse umane, public speaking etc. Bineînțeles, pe lângă această componentă, avem grijă să echilibrăm și prin activități recreaționale tot acest bagaj informațional.

Sper că veți regăsi în Liga FSC acel spațiu și prieten de nădejde la care veți apela de acum încolo cu încredere și că ne veți fi colegi și în Asociație, nu doar la nivel de facultate. Vă aștept să descoperiți ceea ce înseamnă Liga FSC și vă urez mult succes în această nouă aventură.

*Nicoleta-Camelia **SULINCEAN***
Președinte Liga FSC

Despre Liga FSC

Asociația Studențească din cadrul Facultății de Științe ale Comunicării – UPT, cunoscută drept Liga FSC, este o organizație studențească non-profit, înființată în urmă cu 7 ani, fiind astfel cea mai tânără Asociație Studențească a Universității Politehnica Timișoara.

Misiunea Ligii este să reprezinte studenții din Facultatea de Științe ale Comunicării prin apărarea intereselor și drepturilor acestora, cât și stimularea participării lor la diverse activități educaționale, sociale și culturale.

Sub deviza care ne ghidează: „Comunicare cu și pentru studenți”, Liga FSC reprezintă principala voce a studenților din facultate, fiind aproape de aceștia prin toate mijloacele de care dispune.

Pe parcursul acestei perioade, Liga FSC a fost aproape de studenții din toată țara în demersul reprezentării studențești, fiind membră fondatoare COSPol (Convenția Organizațiilor Studențești din Politehnica) și membră ANOSR (Alianța Națională a Organizațiilor Studențești din România). De asemenea, Liga FSC se implică și în mișcările studențești locale, fiind membră FITT (Fundația Județeană pentru Tineret Timiș).

COSPol
Convenția Organizațiilor Studențești din Politehnică

an sr
REPREZENTĂM VIITORUL!
Alianța Națională a Organizațiilor Studențești din România

FITT
Fundația Județeană pentru
Tineret Timiș

Departamentul de Atragere de Fonduri (FR)

Acest departament se ocupă cu identificarea partenerilor și atragerea de fonduri din mediul privat prin intermediul research-ului și contactărilor prin e-mail, telefonic și fizic, în vederea asigurării resurselor financiare pentru activitățile și proiectele Ligii, contribuind astfel la buna desfășurare a acestora.

Departamentul Educațional (EDU)

Acest departament se ocupă de facilitarea comunicării dintre Ligă și studenții facultății, sprijinindu-i atunci când întâmpină probleme în procesul academic, dar și de realizarea de analize permanente a eventualelor schimbări de regulamente sau decizii luate la nivel de facultate/universitate/național, în vederea transmiterii acestor informații către studenți pentru a îi menține constant informați.

Departamentul de Resurse Umane (HR)

Acest departament se ocupă de gestionarea resurselor umane din Ligă, organizarea procesului de recrutare, teambuildinguri și menține coeziunea și relațiile bune dintre membrii Ligii, aplanând și mediând conflicte.

Departamentul de Relații Publice (PR)

Acest departament se ocupă de partea de scriere a textelor și realizarea strategiilor de promovare pe rețelele de social media, precum și de menținerea unei imagini bune a publicului privind activitatea Ligii.

Departamentul de Imagine

Acest departament se ocupă atât de realizarea materialelor grafice pentru promovarea online și offline, cât și de menținerea și îmbunătățirea constantă a identității vizuale a Ligii și a modului în care aceasta este prezentată în mediul extern.



Proiectele Ligii FSC

Cafeneaua Comunicării

Cafeneaua Comunicării este cel mai longeviv eveniment al Asociației, desfășurându-se încă din primul an al existenței acesteia. Evenimentul este deschis oricărei persoane interesate de subiectul abordat în cadrul evenimentului, în special studenților din cadrul Facultății de Științe ale Comunicării și are ca scop informarea, ghidarea și sfătuirea studenților aflați la început de drum de către experți în domenii.

Proiectul a obișnuit să se desfășoare bianual, respectiv în primul semestru la începutul lunii noiembrie, iar în al doilea semestru la începutul lunii aprilie, în funcție de strategia abordată în anul respectiv.

Anul trecut, Cafeneaua Comunicării a ajuns la cea de-a 10 ediție și a prins o altă formă, desfășurându-se pe perioada a patru zile în care s-au abordat mai multe subiecte de interes.

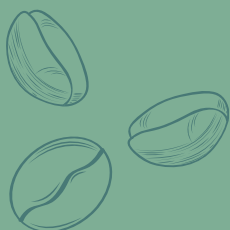

Charity Pub Quiz



Charity Pub Quiz este un eveniment caritabil care se desfășoară anual în perioadă sărbătorilor, având scopul de a stânga fonduri pentru diverse cauze, precum asociații umanitare sau adăposturi de animale care au nevoie de sprijinul comunității.

Proiectul se desfășoară sub forma unui concurs de cultura generală, pe echipe. Condiția participării la concurs este de a face o donație, iar mai apoi toți banii strânși vor merge către cauza aleasă.





Secret Love Box

Pe parcursul a „10 zile ale iubirii” (14 - 24 februarie), Liga FSC ține locul lui Cupidon, ocupându-se de răspândirea iubirii.

Proiectul se desfășoară încă din primii ani ai Asociației, acesta devenind o tradiție în cadrul Ligii și realizându-se în fiecare an.

Fiecare participant scrie un bilețel către persoana dragă, acestea fiind puse într-o urnă asigurată de organizatorii proiectului, iar apoi vor fi împărțite de către voluntari.

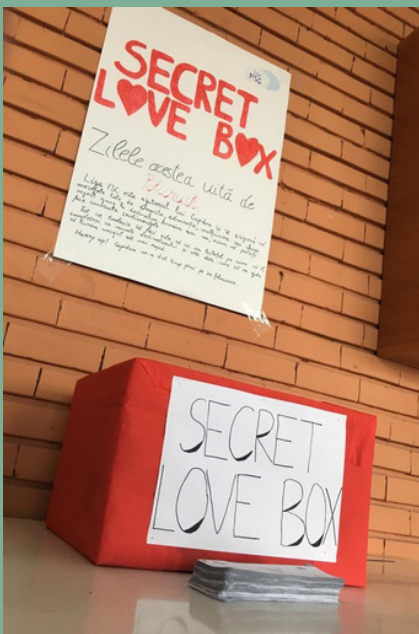

#shareasmile



#shareasmile a prins viață sub forma unui eveniment care avea drept scop creșterea notorietății Ligii prin promovarea unor principii care au la bază interacțiunea cu persoanele din mediul exterior asociației.

Inițial, pe parcursul a 3 zile, voluntarii împărțeau cartonașe cu mesaje prietenoase și stickere colorate cu tematica evenimentului tuturor persoanelor cu care intrau în contact în zona complexului studentesc și a facultății.

Însă, anul acesta evenimentul s-a restructurat sub forma unui atelier care pune accent pe importanța sănătății mintale.



Smile ☺



Proiectul DOT

Din dorința de a crește gradul de implicare al studenților și tinerilor, cu focusul pe orașul Timișoara, în ceea ce privește participarea la procesele democratice care au loc la nivel local, regional sau chiar național, a luat naștere proiectul DOT - Debate, Oratory and critical Thinking.

Proiectul a fost finanțat prin intermediul Corpului European de Solidaritate, fiind structurat pe etape de formare și etape competiționale, contribuind la formarea tinerilor în ceea ce privește subiecte precum: Uniunea Europeană, incluziunea, drepturile omului, democrația și cetățenia activă. Participare este deschisă tuturor tinerilor pasionați sau interesați de dezbateri sau de subiectele abordate.



Ce înseamnă să fii student?

Gata cu liceul, gata cu examenul maturității, un nou capitol este pe cale să înceapă, iar diversitatea culturală și o mulțime de oportunități te vor fascina negreșit. Facultatea noastră îți va oferi tot ceea ce ai nevoie ca viața de student să fie una dintre cele mai frumoase experiențe trăite de tine.

Diferența dintre liceu și facultate este una vizibilă, dar de la an la an nu îți vei da seama cum zboară timpul. Semestrul este structurat în 14 săptămâni în care vei participa la cursuri și seminare și vei susține examene de tip evaluare distribuită la materiile specifice, apoi, ce să vezi, urmează faimoasa sesiune de care e imposibil să nu fi auzit. Fie că te-ai familiarizat cu acest cuvânt din social media (meme-urile virale) sau de la prieteni, suntem convinși de curiozitatea pe care o ai. Cu toate acestea nu este pe atât de greu în realitate. Sesiunea se va desfășura pe parcursul a 4 săptămâni în care vei putea învăța acasă, la cămin sau chiar la Biblioteca UPT, iar la facultate vei merge doar în ziua examenului.

Ușor sau greu? Nu îți face griji: dacă nu ai promovat (promovat = minim nota 5) din prima examenul, facultatea îți oferă 3 șanse. În cazul în care nu ai promovat nici a doua oară, trebuie să știi că a treia prezentare trebuie plătită cu o sumă aferentă înainte de a intra în examen. Dacă nu ești mulțumit cu nota primită poți merge pentru mărire de câte ori dorești, fără taxă, iar nota cea mai mare va fi mereu aceea luată în considerare.





Dicționar studentesc

Curs: predarea unei discipline sub forma unei lecții pe care trebuie să o înveți și pe baza căreia vei fi examinat în sesiune;

Cursuri obligatorii: disciplinele reprezentative pentru pregătirea ta profesională, pe care trebuie să le parcurgi în cadrul specializării alese;

Cursuri opționale: disciplinele pe care tu alegi să le parcurgi și care au drept scop dezvoltarea competențelor specifice și a culturii generale;

Decan de an: cadru didactic, asemenea unui „diriginte”, ales pentru fiecare generație cu scopul de a te îndruma și integra în mediul universitar;

Distribuită: formă de examinare prin care se evaluează materia, pe parcursul semestrului, asemenea unui examen, împărțit în două, astfel: există două distribuite, iar amândouă sunt obligatorii. Nota finală este media celor 2 evaluări;

Examen: modalitatea frecventă de evaluare; poate fi scris sau oral (sau ambele) în funcție de disciplină;

Laboratoare: lecțiile sunt predate sub forma activităților practice, iar prezența este obligatorie în proporție de 90%;

Măriri: examene care se desfășoară în sesiunea de restanțe și reprezintă o nouă șansă de a crește media disciplinei;

Parțial: lucrare scrisă susținută în mijlocul semestrului, care are o pondere importantă din nota finală;

Practica de specialitate: disciplină obligatorie, la care vei fi coordonat și notat de un tutore de practică;

Restanță: șansa de a repeta examenul în cazul în care nu ai luat o notă de minim 5. Perioada de restanțe și data examinării la fiecare disciplină le vei găsi pe site-ul facultății sau la avizier;

Seminare: ore interactive care accentuează aplicabilitatea informațiilor învățate la curs. Îți recomandăm să fii activ deoarece vei fi punctat pentru implicare, iar aceste puncte vor fi luate în considerare la nota finală. Prezența este obligatorie în proporție de 75%;

Sesiune: perioada cea mai dificilă pentru un student. E perioada în care vei fi evaluat de către profesori la fiecare dintre disciplinele studiate pe parcursul semestrului.

Structura anului universitar 2024 - 2025

Toți anii de studiu

30.09.2024 - 20.12.2024	Predare	(12 săptămâni)
23.12.2024 - 07.01.2025	Vacanță	(2 săptămâni)
08.01.2025 - 17.01.2025	Predare	(2 săptămâni)
20.01.2025 - 16.02.2025	Sesiune 1 -P1,P2	(4 săptămâni)
17.02.2025 - 23.02.2025	Vacanță	(1 săptămâni)

Semestrul I

Anii neterminali

24.02.2025-17.04.2025	Predare	(8 săptămâni)
18.04.2025-27.04.2025	Vacanță	(1 săptămână)
28.04.2025-06.06.2025	Predare	(6 săptămâni)
09.06.2025-06.07.2025	Sesiune 2 -P1,P2	(4 săptămâni)

Anii neterminali: I-II
CRP și TI, I Master

Semestrul II



Cum citim orarul?

WHAT?

Anul I CRP - SEM. I 2023-2024			
ZI	GR. ORA	Grupa 1 franceză	Grupa 2 germană
LUNI	8 - 10		
	10 - 12	Săpt. imp. Limba străină II - F (c) Pop A210	Săpt. imp. Limba străină II - G (c) Dejica A. A225 / Săpt. para Limba străină II - G (s) Dejica A. A225
	12 - 14	Comunicare orală în contexte profesionale E (c) Șimon Ca3	
	14 - 15	Ore tutoriere A208	
	16 - 18		
MARTI	8 - 10	Săpt. para Sociologia opiniei publice (c) Dragomir Ca3	
	10 - 12	Săpt. imp. Gr. F Fundamente ale științelor comunicării (s) Stanici C304	Săpt. para Gr. G Fundamente ale științelor comunicării (s) Stanici C304
	12 - 14	Introducere în sistemul mass-media (c) Cernicova Ca3	
	14 - 16	Săpt. imp. Gr. F Sociologia opiniei publice (s) Dragomir A210	Săpt. para Gr. G Sociologia opiniei publice (s) Dragomir 210
	16 - 18		
MIERCURI	8 - 10	Psihologia educației (c) Mazilescu A210	
	10 - 12	Fundamente ale științelor comunicării (c) Suclu L. A210	
	12 - 14	Săpt. Imp. Gr. G Introducere în sistemul mass-media (s) Ciurei C303 / Săpt. para Gr. 2 Introducere în sistemul mass-media (s) Ciurei C303	
	14 - 16	Săpt. impar Limba străină II - F (s) Wantzenrieder C304	Gr. G Comunicare orală în contexte profesionale E (s) Pele C303
	16 - 18	Gr. F Comunicare orală în contexte profesionale E (s) Pele C303	
JOI	8 - 10	Psihologia educației (c) Mazilescu A210	
	10 - 12	Gramatică comunicativă E (c) Kilyeni Ca3	
	12 - 14	Gr. F Gândire critică (s) Băiaș C303	Gr. G Gramatică comunicativa E (s) Pele C304
	14 - 16	Gr. F Gramatică comunicativă E (s) Pele C304	Gr. G Gândire critică (s) Băiaș C303
	16 - 18	Săpt. imp. para Gândire critică (c) Băiaș Ca3	

Ca3

C= Construcții

a= amfiteatru

3= etajul 3

A210

A= ASPC

2= etajul 2

În dreptul disciplinelor vei găsi un cod format din litere și cifre (ex.: A210), acela reprezintă denumirea sălii în care se va desfășura ora. De asemenea cursurile sunt notate cu (c) iar seminarele cu (s).

Ce mai trebuie să știi este că la facultate există **săptămânile pare** și **impare**. Prima săptămână din anul universitar este impară fiind **săptămâna 1**. Astfel, săptămânile fără soț vor fi săptămânile impare, iar cele cu soț vor fi pare. Vei avea unele ore doar din 2 în 2 săptămâni, cu pauză între, sau intercalate cu alte ore.

În plus, o parte dintre colegi îi vei vedea doar la cursuri, deoarece seminarele sunt împărțite pe grupe, de aceea vei întâlni în orar „Gr.1” și „Gr.2”, astfel: când grupa ta are seminar, cealaltă grupă va putea avea altă oră sau chiar liber și vice-versa.

Ai lipsit la un seminar și dorești să recuperezi prezența? Ei bine, această împărțire pe grupe îți dă posibilitatea să recuperezi seminarul mergând cu cealaltă grupă atunci când își desfășoară aceștia seminarul la care ai lipsit.





Cum aflăm notele?



Notele le poți afla direct de pe platformele universității Campus Virtual și platforma Student UPT. Există unele cazuri în care vei afla notele la unele materii de la studentul reprezentant de an, deoarece unii profesori preferă să îi transmită acestuia notele.

De asemenea, pentru o situație generală a notelor și a mediei semestriale sau anuale, te poți adresa secretariatului.

Ce trebuie să dețină un student?

- **Carnetul de student** - Îl vei primi în prima săptămână a anului universitar de la secretariatul facultății. Acesta îți atestă calitatea de student în cadrul UPT.
- **Legitimația de student** - O vei primi în prima săptămână a anului universitar de la secretariatul facultății. Cu ajutorul acesteia poți beneficia de reducerea de 90% la transportul feroviar și 100% reducere la transportul în comun din Timișoara (STPT).
- **Cardul UPT/de bibliotecă** - Îl vei putea primi în urma unei programări la Biblioteca UPT și pe baza carnetului de student. Acesta îți permite accesul în diverse locații din UPT, precum bazele sportive și căminele studențești. Tot pe baza acestui card ai acces la bibliotecă, unde prin simpla scanare a cardului, poți închiria cărți, tipări, scana sau copia diferite materiale în incinta Bibliotecii UPT.

De ce avem nevoie de acestea?

- Ei bine, carnetul de student este documentul care atestă calitatea ta de student în cadrul Universității și în cadrul Facultății.
- Legitimația este cea care îți oferă 90% reducere la transportul feroviar și 100% reducere la transportul în comun din Timișoara (STPT).
- Cardul UPT îți permite accesul în diverse locații din UPT precum bazele sportive și căminele studentești. Tot pe baza acestui card ai acces la bibliotecă unde poți închiria cărți, scana, tipări sau copia diferite materiale în incinta Bibliotecii UPT.

Cum le poți obține?

Legitimația și carnetul le poți ridica de la secretariatul facultății, iar cardul UPT se realizează la Biblioteca UPT, în urma unei programări și pe baza carnetului de student.

Poza ta	UPT
Student	Numele tău Fac. FSC

Studenti reprezentanti

Senatul Universității



Flavia Podaru

Consiliul Facultății



Bianca Hechel



Patricia Mercescu



Flavia Podaru



Diana Kristof

Orar secretariat

● Secretariatul facultății se găsește la etajul 3 în clădirea Facultății de Construcții și are următorul program:

Luni / Joi	13:00 - 14:00
Vineri	12:00 - 13:00

- Secretar șef Facultate: Angela TRIPȘA
- Secretar Decanat: Carmen GALDEA

● Secretariatul Departamentului de Comunicare și Limbi Străine (DCLS) se găsește și la etajul 2 al clădirii ASPC, după următorul program:

Luni / Joi	11:00 - 13:00
Vineri	11:00 - 12:00
TAXE: Luni / Vineri	11:00 - 12:00

● Secretariatul Departamentului de Pregătire a Personalului Didactic (DPPD) se găsește și la etajul 3 al clădirii ASPC, după următorul program:

Luni / Joi	09:00 - 14:00
Vineri	09:00 - 12:00

Burse

Cum proverbul „După faptă și răsplată” se aplică și la noi, în cadrul Universității poți beneficia de mai multe tipuri de burse, precum bursa de studiu, bursa socială, de performanță sau ocazionale. Acestea se oferă pe tot parcursul semestrului, în fiecare lună, banii fiind virăți în cont bancar.

Astfel în cadrul burselor de studiu putem distinge:

- bursa de performanță 1 (media semestrială 10);
- bursa de performanță 2 (media semestrială între 9,99 și 9,50);
- bursa de merit 1 (media semestrială între 9,49 și 9,00);
- bursa de merit 2 (media semestrială între 8,99 și 8,50).

Acestea sunt acordate în funcție de fondul de burse alocat facultății.

În cazul burselor sociale, pe site-ul facultății (sc.upt.ro) se va afișa perioada depunerii documentelor necesare pentru a beneficia de acest tip de bursa și anume:

- Dosarele pentru acordarea burselor sociale - se vor depune online prin încărcare pe platforma student.upt.ro;
- Conținutul dosarului: documente doveditoare conform Anexei 1 a Regulamentului de burse al Rectoratului UPT. Acest regulament, dar și alte informații folositoare vor fi vizibile pe site-ul facultății;
- Perioada de încărcare a dosarelor pe platformă va fi afișată la începutul anului universitar;
- După validarea de către secretariat, nu se vor mai putea face modificări, încărcarea nemaifiind permisă;
- În Anexa 1 este prezentat într-un mod mai amplu tot ceea ce este nevoie să iei în considerare pentru aplicarea pentru această bursă. Această anexă va fi actualizată în momentul începerii anului universitar.

Decontare Abonament STPT

- Decontarea abonamentului STPT se face la secretariatul facultății și pe platforma Student UPT.
După ce încarci toate informațiile necesare pe **platforma Student UPT** la secțiunea **Burse și decont**, va trebui ca de fiecare dată când îți reînnoiești abonamentul lunar să te prezinți cu **bonul fiscal și cardul de transport** la secretariatul facultății.
- Documente ce trebuie încărcate pe platforma Student UPT:
 - **Cardul de transport**
 - Seria cardului;
 - Câte o poză cu ambele fețe ale cardului nominal de transport în comun (față/verso), din care să fie lizibile numele studentului și seria cardului;
 - **Contul bancar**
 - Numărul contului IBAN în care se va face decontarea abonamentului; numele și prenumele așa cum apar în extrasul de cont IBAN; banca emitentă;
 - Un extras de cont (titularul contului trebuie să fie studentul).



Avantajele studenției

- Oportunitatea de a face practică pe domeniul de care ești pasionat/ oportunitatea de a aplica la internshipuri;
- Rețeaua de networking care se creează cu ajutorul profesorilor/colegilor de facultate pentru oportunități de carieră;
- Multe oportunități de voluntariat (ex. Asociațiile Studențești);
- Participarea la proiecte/activități destinate studenților;
- Beneficiile pe care le oferă Universitatea Politehnica Timișoara tuturor studenților acesteia (consiliere, bibliotecă, bazin etc.);
- Oportunități pentru dezvoltarea și descoperirea pasiunilor;
- Reducere de 90% la transportul în comun local STPT (autobuz, troleibuz, tramvai, vapor);
- Reducere de 90% la transportul feroviar;
- Oferirea unui loc de cazare în căminele Universității și servirea unei mese calde în incinta cantinei UPT;
- Reducere pe bază de PoliCard la cafenele și localuri;
- Posibilitatea de a participa la târguri de cariere;
- Oportunități de studiu și practică în străinătate prin programul Erasmus+;
- Tabere gratuite în vacanțele de vară și iarnă.

Biblioteca UPT

Pentru a putea avea acces în bibliotecă, dar și pentru a beneficia de toate facilitățile oferite de aceasta, trebuie mai întâi să îți faci **Cardul de bibliotecă/Cardul UPT**. Eliberarea cardului de student se face în urma unei programări, pe baza carnetului de student și a cărții de identitate. Activarea cardului de student se face anual.

- **Biblioteca UPT** oferă utilizatorilor următoarele spații și utilități:
 - O sală de studiu deschisă 24h/7 zile pe săptămână – Biblioteca 24h – cu 92 locuri
 - 650 de locuri de studiu, dispuse în spații închise, deschise sau flexibile
 - Spațiu IT cu capacitate de 180 locuri (și acces la mașini virtuale, conectate în rețea)
 - Săli de studiu grup în număr de 5, cu capacitate totală de 48 de locuri
 - Sală multifuncțională (Sala Polivalentă) cu sistem videoconferință, cu capacitate de 100 locuri
 - Spații de relaxare
 - Spații de expunere și simereze
 - Posibilitatea de a împrumuta cărți
 - Tipărire, scanare și multiplicare de documente

De asemenea, se pot face rezervări pentru sălile de studiu, săli în care poți lucra alături de colegi pentru proiectele de grup sau pentru a studia în grup. Pentru rezervări și informații puteți accesa site-ul Bibliotecii UPT: <http://library.upt.ro/>

- Adresa: B-ul V. Pârvan Nr. 2b
300 223 – Timișoara, Jud. Timiș, România

Cămine UPT

- Există 16 cămine în cadrul Universității Politehnica Timișoara
- **Cămine cu 4 locuri (actualmente 5 locuri) în cameră - modul - 19C, 20C, 21C, 22C**
- Căminele sunt de tip apartament cu camere. Un apartament este compus din câte 2 camere cu grup sanitar comun. Pe fiecare dintre etajele căminului există câte o bucătărie respectiv o spălătorie. Camerele sunt dotate cu internet, cablu tv, mobilier nou și frigider. Fiecare cămin are cel puțin două săli de lectură.
- **Date de contact**

Căminul 19C:	Constantin MOROȘAN	tel. 0256 404 350
Căminul 20C:	Sorina POPESCU	tel. 0256 404 364
Căminul 21C:	Ana Maria GÂRJELIA	tel. 0256 404 365
Căminul 22C:	Zorca VLAD	tel. 0256 404 371

- **Cămine cu 4 locuri în cameră - 1C, 2C, 4C, 7C**
- Cămine cu camere de 4 locuri. Fiecare nivel beneficiază de grup sanitar comun și o spălătorie. Camerele sunt dotate cu internet, cablu tv, mobilier nou, chiuvetă și frigider. Fiecare cămin are cel puțin două săli de lectură.
- **Date de contact**

Căminul 1C:	Livia IAMNITCHI	tel. 0256 404 330
Căminul 2C:	Darie GOGOĂȘE	tel. 0256 404 333
Căminul 4C:	Cristina Georgeta SĂRĂCIN	tel. 0256 404 328
Căminul 7C:	Lucian LAZEA	tel. 0256 404 335

- **Cămine cu 4 locuri în cameră - 1MV, 2MV**

- Cămine cu camere de 4 locuri (căminul 1 MV beneficiază și de camere cu 2 și 3 locuri). Fiecare nivel beneficiază de grup sanitar comun și o spălătorie. Camerele sunt dotate cu internet, cablu tv, mobilier, chiuvetă și frigider.

- **Date de contact**

Căminul 1MV:	Daniela IONESCU	tel 0256 404 073
Căminul 2MV:	Mirela MARTINOV	tel. 0256 404 075

- **Cămine cu 2 locuri în cameră - 8C, 9C, 11C, 14C**

- Fiecare nivel beneficiază de două grupuri sanitare comune, o bucătărie și o spălătorie. Camerele sunt dotate cu internet, cablu tv, mobilier nou și frigider. De asemenea fiecare cămin are sală de lectură.

- **Date de contact**

Căminul 8C:	Simona SZABO	tel. 0256 - 404338
Căminul 9C:	Maria NERGHIS	tel. 0256 - 404341
Căminul 11C:	Rodica BRÎNDUȘESCU	tel. 0256 - 404344
Căminul 14C:	Alexandra MIRICĂ	tel. 0256 - 404347

- **Cămine tip garsonieră 23G și 25G**

- Căminele de tip garsonieră sunt destinate cadrelor didactice, doctoranzilor, angajaților și sportivilor UPT

- **Date de contact**

Căminul 23G:	Angela BRATEANU	tel. 0256 - 404328
Căminul 25G:	Simona SZABO	tel. 0256 - 404338

Bazele sportive UPT

Baza sportivă 1

- Cunoscută drept Stadionul Știința, conține un teren cu gazon natural, o pistă de atletism și o sală de culturism;

- **Date de contact**

Mihai SZABO - Compartiment Baze sportive

Tel. 0256 403774

- **Adresa**

Timișoara, 300223 Traian Lalescu nr. 2A - în spatele bibliotecii -

Baza sportivă 2

- Conține o sală multifuncțională (baschet, volei, tenis de câmp), un bazin de înot acoperit, un bazin de înot în aer liber, patru terenuri de tenis de câmp cu nocturnă, o sală de fitness, o saună, două terenuri de baschet, două terenuri de handbal/minifotbal, două terenuri de fotbal cu gazon.

- Accesul în bazinele de înot este gratuit pentru studenții UPT, însă poți intra doar dacă ai cardul de student activat.

- **Adresa**

Timișoara, 300586 Str. Păunescu Podeanu nr.2, (lângă Stadionul Dan Paltinișanu)
- în capătul aleii FC Ripensia -

Înscriere sport

- Disciplina de Educație Fizică și Sport (EFS) este obligatorie în anul I și anul II de studii (4 semestre), iar în urma evaluării se acordă calificativul PROMOVAT sau NEPROMOVAT. Așa că nu îți uita echipamentul sportiv acasă!
- În primele două săptămâni de la începerea fiecărui semestru vei avea obligativitatea de a te înscrie la unul dintre sporturile propuse de UPT, după cum urmează:
 - Baza sportivă nr.1: fitness, culturism, jogging.
 - Baza sportivă nr.2: gimnastică aerobică, fotbal, pregătire fizică generală, baschet 3x3, înot.
- Orarul se va posta pe site-ul EFS la începutul anului universitar sau la avizierul Secretariatului (<https://www.efs.upt.ro/index.php>).
- Alege-ți sportul preferat și mergi la baza aferentă acestuia pentru a face înscrierea. Pentru a promova această disciplină ai nevoie de 7 prezențe pe parcursul semestrului.
- Secretariatul Disciplinei de Educație Fizică și Sport se află în incinta Căminului 2 M.V., etajul I, camera 3.

Cantine

Cantina Studențească Politehnica sau Restaurantul Universitar Politehnica este un complex de servire a mesei compus dintr-un local de tip fast food la parter și săli multifuncționale la etaj.

Adresa: Aleea Studenților, 300551 Timișoara (la intersecția cu Aleea F.C. Ripensia)

Localul Fast-Food 1 MV este un alt complex de servire a mesei, dedicat studenților.

Adresa: parterul căminului 1 MV de pe Bulevarul Mihai Viteazu, nr. 1.

Policlinica studențească

- Pentru consultații, tratamente, controale medicale periodice gratuite studenții se pot adresa Policlinicii Studențești Timișoara, iar la consultație trebuie să prezinte legitimația și carnetul de student.
- Fiecare facultate are atribuit un medic.

Dr. Hortensia CÎTU	Luni, Miercuri, Vineri - orele 8-13 - cabinet orele 13-15 - teren Marți, Joi - orele 11-13 - teren orele 13-18 - cabinet
--------------------	---

- Policlinica oferă servicii de:

- medicină generală;
- interne și ecografie;
- dermatologie;
- ORL;
- chirurgie;
- planificare familială;
- ginecologie;
- medicină dentară.

- Adresă:

Complexul Studențesc, Aleea Studenților Nr.1 (vizavi de "Pret a Manger").

- Contact:

Informații și programări: tel. 0256 - 404360.

e-mail: policlinicastudenteasca@yahoo.com

CCOC

Centrul Consiliere și Orientare în Carieră (CCOC) este o structură a Universității Politehnica Timișoara (UPT) cu misiunea de a asigura o cât mai bună informare, orientare profesională și integrare socială a studenților.

- CCOC oferă studenților servicii gratuite precum:
 - Informarea studenților și a absolvenților prin căile de comunicare ale CCOC;
 - Consilierea studenților cu privire la anumite probleme;
 - Consiliere psihologică;
 - Evaluare aptitudinală;
 - Traininguri, seminarii, workshopuri, prezentări de companii și a ofertelor acestora;
 - Identificare de oportunități pentru studenții și absolvenții UPT;
 - Zilele Carierei;
 - Excursii de studiu sau de informare (la diverse companii/instituții, Parlamentul României, instituțiile Uniunii Europene etc.);
 - Facilitarea unor programe precum: Euro 200, tabere studențești, burse sociale speciale.

Programările se fac pe site-ul <https://www.ccoc.upt.ro/>.

- Adresă: Clădirea Bibliotecii Universității Politehnica Timișoara, Bulevardul Vasile Pârvan, nr. 2B, sala A001, Timișoara, România
- Contact:
 - Telefon: 0256 404703, 0256 404704
 - Site: <https://www.ccoc.upt.ro/>
 - E-mail: loredana.stanciu@upt.ro